Svenska Jägareförbundet

JAKTÅRET 2019/ 2020

Avskjutningsrapportering Stockholm

Tillförlitlig avskjutningsstatistik, som är jämförbar över tid, är en av grundstenarna i en faktabaserad viltförvaltning. Ett stort tack riktas till er som bidragit genom att skicka in uppgifter om fällt vilt.

Foto: Magnus Rydholm

Avskjutningsrapport: 1 juli 2019 - 30 juni 2020

Jägaren lämnar sina skottlistor till den i jaktlaget som ansvarar för rapporteringen, vilken i sin tur sammanställer alltihop och gör en enda rapport för hela jaktlaget. Möjlighet finns nu också för jaktlagets medlemmar att använda en app kopplad till Viltdata. Varje jaktlag i Viltdata har en unik jaktlagsnyckel för ändamålet. För mer information och statistik se www.viltdata.se

Svenska Jägareförbundet har sammanställt avskjutningsstatistik sedan 1939. Jägarkårens rapportering gör det möjligt att följa viltstammarnas tillstånd och utveckling, den är ett viktigt underlag i den lokala och regionala viltförvaltningen.

Inrapporterade uppgifter för enskilda områden särredovisas inte – de utgör endast underlag för skattning av avskjutningen och en beräkning av viltstammarnas utveckling på jaktvårdskrets- och länsnivå.

På www.viltdata.se finns all avskjutningsstatistik samlad där intresserade kan se och hämta önskade uppgifter.

Svenska Jägareförbundet

JAKTÅRET 2019/ 2020

Stockholm

Genom avskjutningsstatistiken kan vi påvisa viltstammarnas variationer och därigenom förklara och försvara fortsatt jakt på så många viltarter som möjligt. Om vi inte kan visa hur mycket som fälls av de jaktbara arterna så är risken stor för inskränkningar i jakttiden eller jaktförbud på vissa arter, baserat på brist på fakta och kunskap.

Jägarna i Stockholms län har i många år varit framstående och duktiga på att sammanställa sitt jaktliga resultat och likaså under jaktåret 2019-2020. För att statistiken skall vara stabil och tillförlitlig krävs att minst 30 % av den jaktbara arealen inom en jaktvårdskrets är rapporterad och alla jaktvårdskretsar i Stockholms län ligger över denna nivå. Det gör att siffrorna och utvecklingen av viltstammarna som presenteras i denna rapport är tillförlitliga och att det är en mycket bra uppskattning av verkligheten. Jägarna i länet tar på detta vis ett stort och viktigt ansvar för sin jakt och för viltförvaltningen i stort och det hoppas vi fortsätter bestå. Kolla gärna med era jaktgrannar om de rapporterar och hjälp dem igång om så inte är fallet.

Foto: Kenneth Johansson

Svenska Jägareförbundet

JAKTÅRET 2019/ 2020

Jaktens mångfald inom Stockholms län

Det är en stor mångfald inom jakten, både när det gäller jaktens och viltvårdens bidrag till den biologiska mångfalden, liksom när det gäller antalet arter som vi förvaltar genom jakt. Antalet fällda djur av respektive art varierar mycket och beror på olika faktorer men tätheten är förstås en viktig faktor liksom även den jaktliga kulturen. Det är emellertid lika viktigt att rapportera antalet fällda individer oavsett om inga, få eller många fälls

När det kommer till vilt förutom klövvilt så är det framförallt fågel som vi jägare i Stockholms län fokuserar på. De arter som fälls i störst omfattning är gräsänder och ringduvor. När det kommer till pälsvilt så är det framförallt rödräv och grävling som jagas.

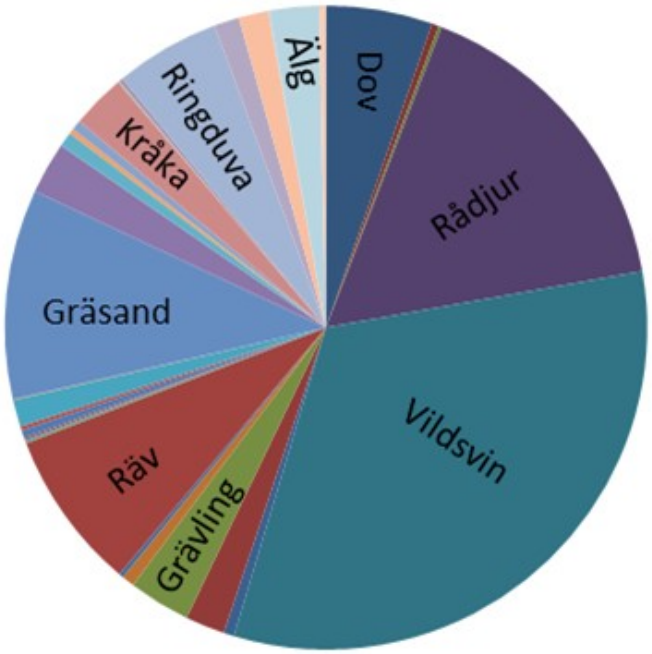

Källa: Svenska Jägareförbundet viltövervakning.

Foto: Per Zakariasson

Svenska Jägareförbundet

JAKTÅRET 2019/ 2020

Avskjutning rådjur Stockholms län

De senaste årens ökning av rådjursavskjutningen fortsätter. Sannolikt beroende på gynnsamma förutsättningar med milda vintrar och bra med mat. I takt med att det återigen blir fler rådjur så ökar också intresset bland jägarna att ägna sig åt rådjursjakt vilket också finns med som grund för statistiken. Under det senaste jaktåret sköts det drygt 5500 rådjur i länet.

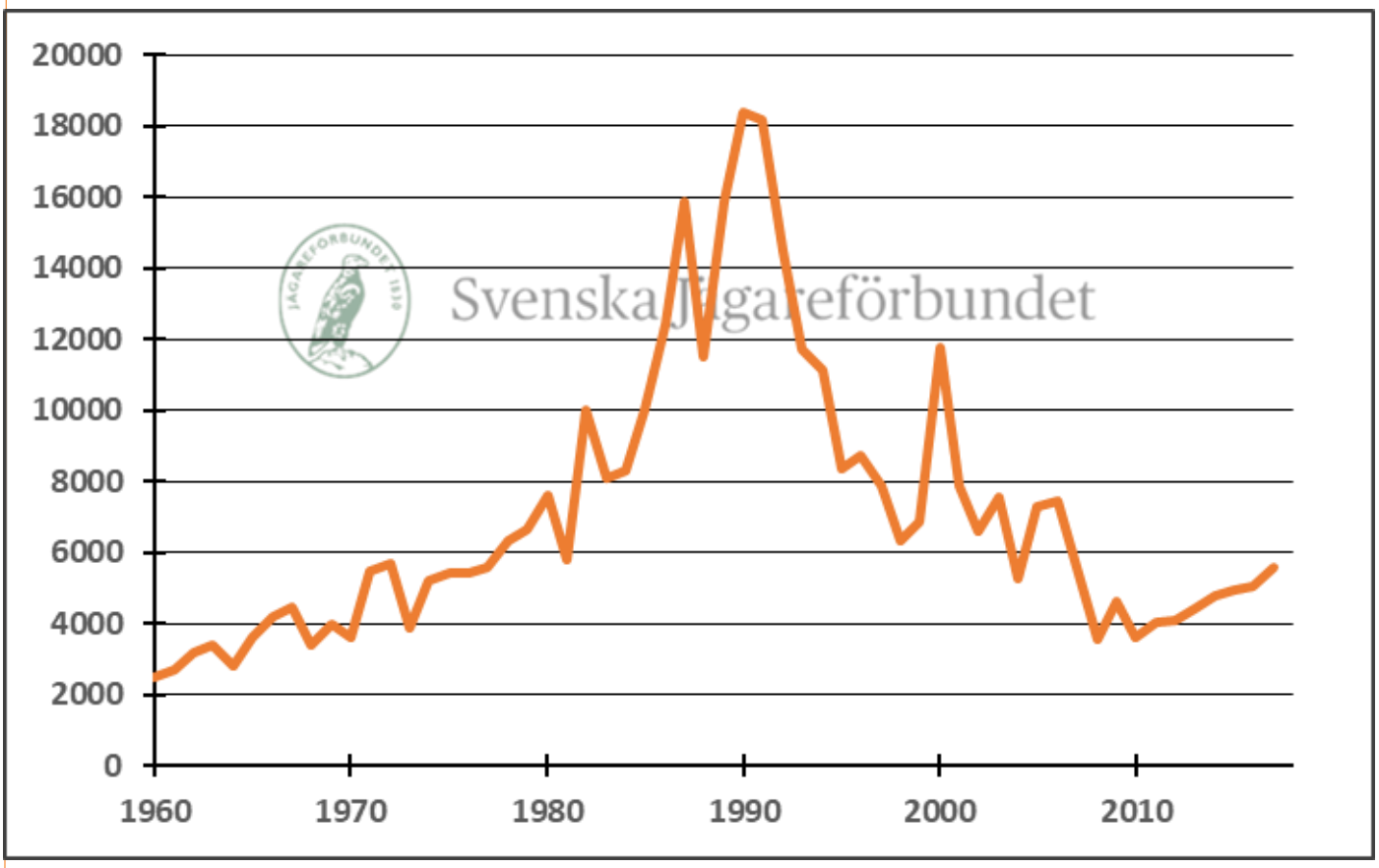

Figur. Avskjutningen av rådjur i Stockholms län 1960-2019 Källa: Svenska Jägareförbundet viltövervakning.

Svenska Jägareförbundet

JAKTÅRET 2019/ 2020

Avskjutning rådjur Stockholms län

Stora variationer inom länet mellan kretsar när det gäller tillgången och avskjutningen av rådjur. Förutom att det skiljer mycket mellan hur många rådjur som finns så är det också stora skillnader på tätheten av rovdjur. Framförallt lodjur, varg och räv spelar in över hur mycket det jaktliga uttaget blir. Likväl som att vildsvinens intåg och att man ofta använder hundar som man inte skjuter rådjur för vid vildsvinsjakt gör också att det skjuts färre rådjur.

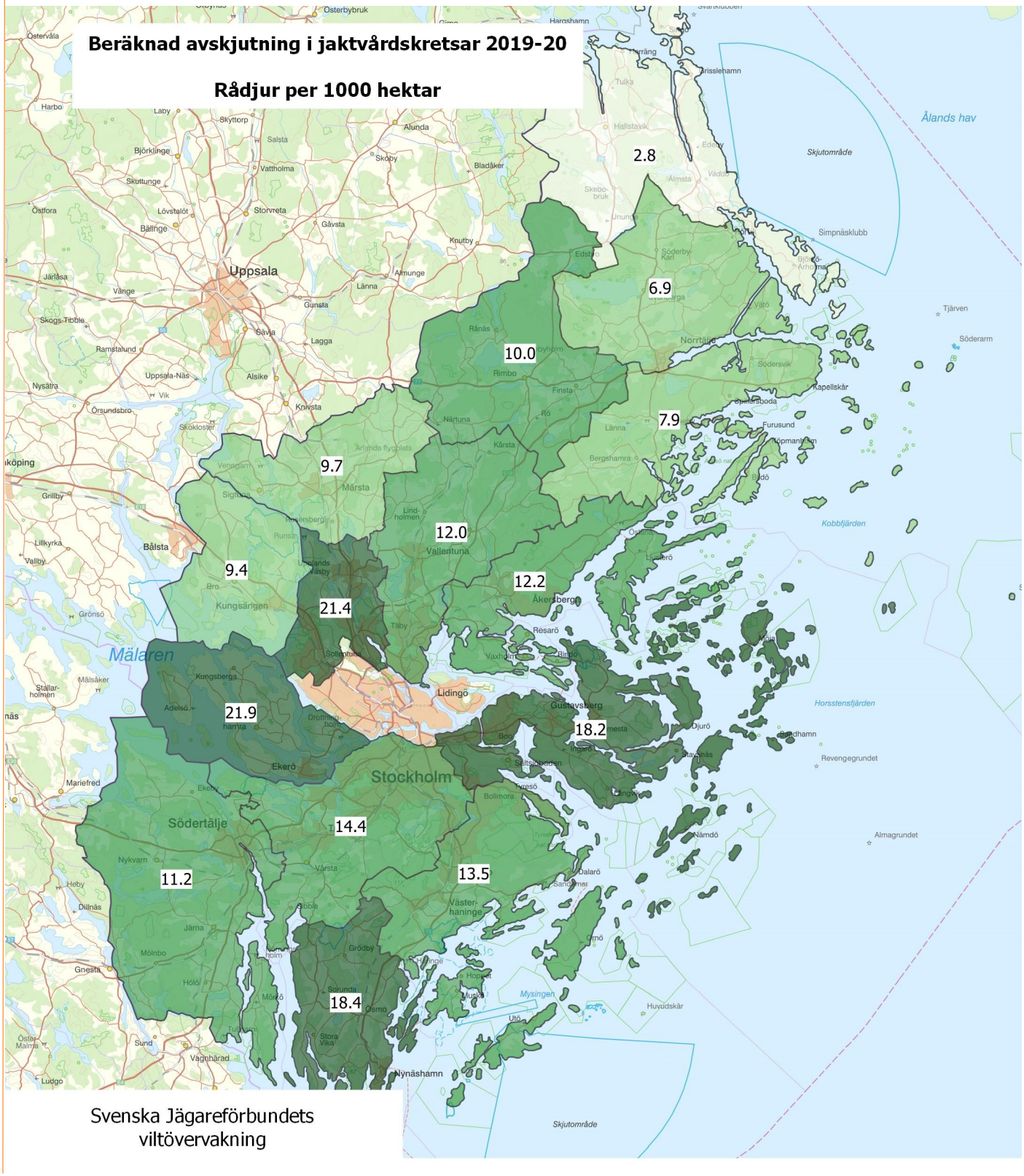

Svenska Jägareförbundets viltövervakning

Svenska Jägareförbundet

JAKTÅRET 2019/ 2020

Avskjutning vildsvin Stockholms län

2018-2019 sågs en nedgång i vildsvinsavskjutningen i länet som kom sig av ett högt jakttryck tidigare år där man sänkt vildsvinsstammen. Jaktåret 2019-2020 ser vi återigen en ökning i avskjutningen som kommer sig av ett antal milda vintrar med starka reproduktionsår som följd. Vilket trots högt jakttryck lett till en ökning av stammen. Trenden över tid är också en tydlig ökning vilket återspeglar en återetablering av vildsvinen i länet. Under det senaste jaktåret sköts det cirka 11 000 vildsvin i länet.

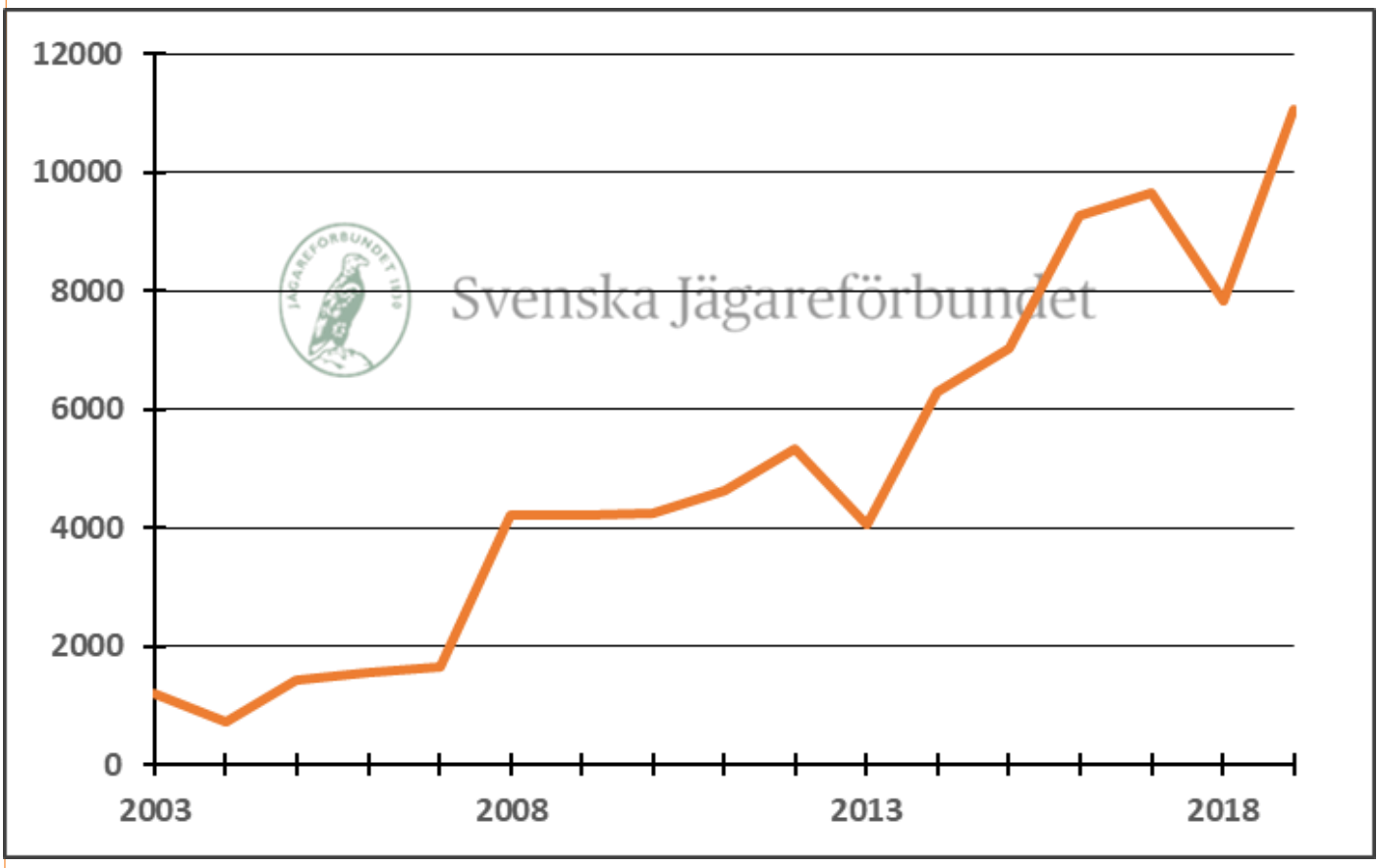

Figur. Avskjutningen av vildsvin i Stockholms län 2003-2019 Källa: Svenska Jägareförbundet viltövervakning.

Svenska Jägareförbundet

JAKTÅRET 2019/ 2020

Avskjutning vildsvin i Stockholms län

På vissa håll i länet är det mycket gott om vildsvin medan i andra områden finns de inte alls. Vildsvinen är fortfarande mycket ojämnt spridda vilket beror på att de befinner sig i en återetableringsfas. Vildsvinen regleras med jakten och i stort sett i hela länet så kan en ökning av stammen ses. I Norrtälje norra och södra -, Hallstavik -, och Rimbo Jaktvårdskretsar som tillhör Norrtälje kommun har avskjutningen ökat kraftigt. Även i Sollentuna Väsby Järfälla jaktvårdskrets ses en mycket stor ökning av avskjutningen vilket återspeglar utvecklingen av hur många vildsvin det finns i dessa områden. Likaså i Sigtuna -, Österåker Vaxholm -, Haninge Tyresö -, Söderort -, Mälaröarna och Upplands Bro Jaktvårdskretsar ses en ökning. Däremot i Södertälje -, Nynäshamn -, Norrort - och Wermdö Skeppslag Nacka Jaktvårdskretsar är avskjutningen och stammen relativt oförändrad.

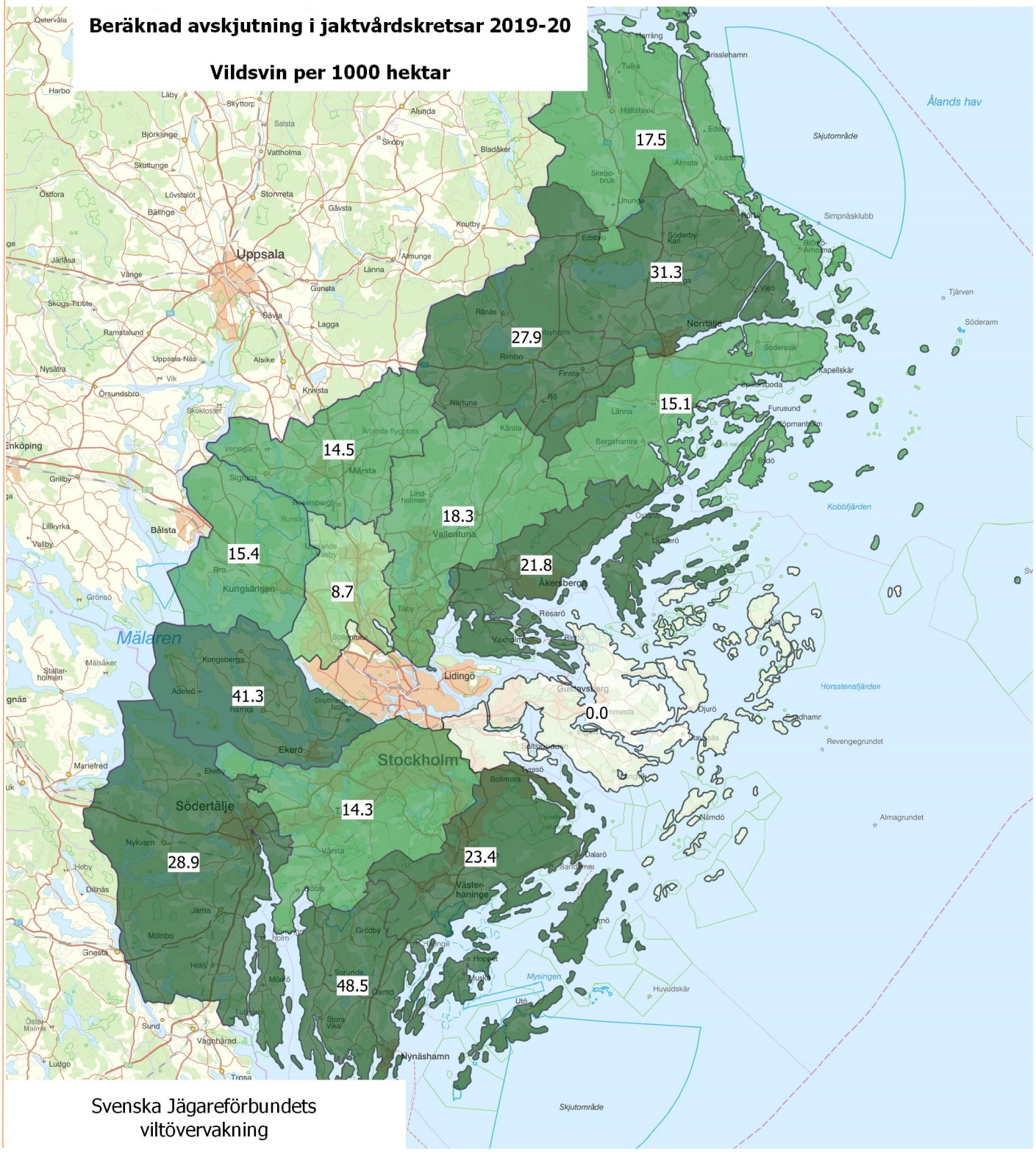

Svenska Jägareförbundets viltövervakning

Avskjutning dovhjort Stockholms län

Ökning över tid när det gäller dovhjortsavskjutningen i länet men en liten nedgång från föregående år. Det är en direkt spegling av en ökning i stammen och spridning till nya områden. Då dovhjortarna är ojämnt fördelade i länet så gör det att statistiken skall ses som en indikation och inte som absoluta tal, så den marginellt minskade avskjutningen bör man inte fästa alltför stor vikt vid.

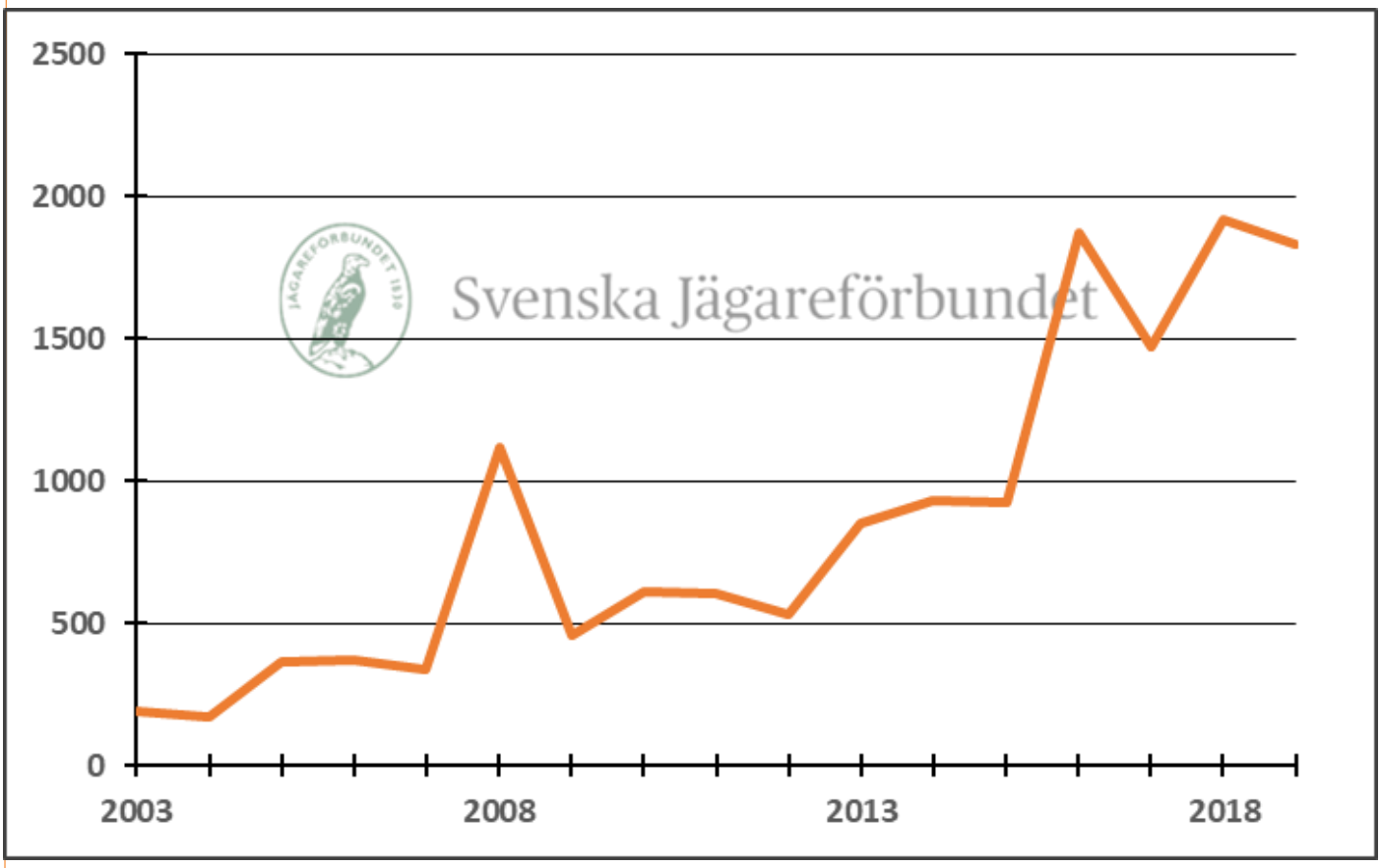

Figur. Avskjutningen av dovhjort i Stockholms län 2009-2019. Källa: Svenska Jägareförbundet viltövervakning.

Svenska Jägareförbundet

JAKTÅRET 2019/ 2020

Avskjutning dovhjort i Stockholms län

Det är stor variation i täthet av dovhjort sett över länet. I vissa jaktvårdskretsar finns det mycket gott om dov medan de saknas på andra ställen. Inom några år kommer det sannolikt att skjutas dovhjort i alla kretsar även om variationen i täthet fortsatt kommer att vara stor.

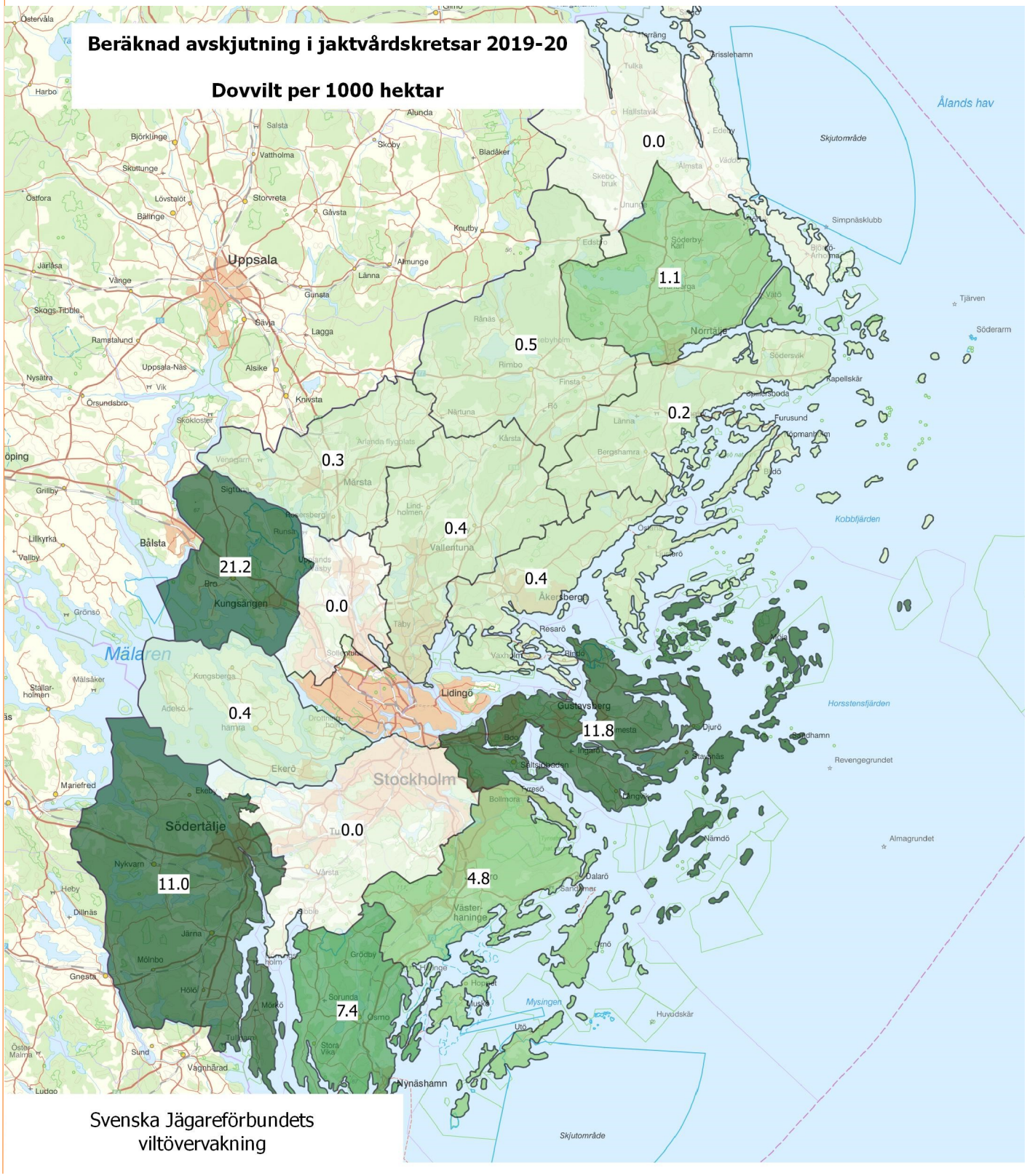

Svenska Jägareförbundets viltövervakning

Avskjutning rödräv Stockholms län

Den jaktliga insatsen speglar sannolikt avskjutningen av räv länet till stor del liksom tillgången på föda påverkar populationen. På många håll är räven en betydande predator på småvilt såsom fåglar, harar och rådjurskillingar. Det gör att de som bedriver ett aktivt viltbruk och jobbar för en ökad biologisk mångfald ofta verkar för att hålla räv-populationen nere.

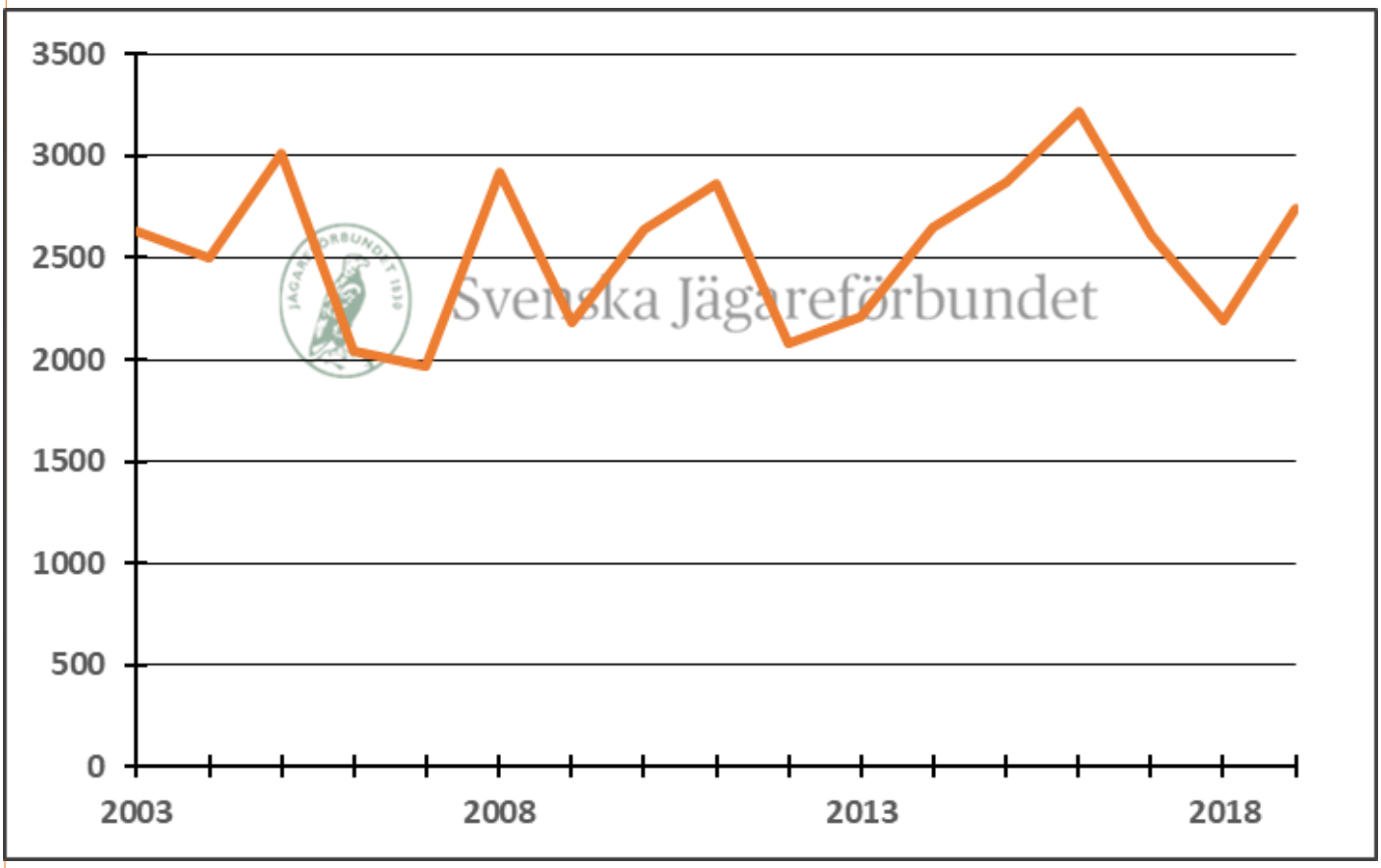

Figur. Avskjutningen av rödräv i Stockholms län 2003-2019. Källa: Svenska Jägareförbundet viltövervakning.

Svenska Jägareförbundet

JAKTÅRET 2019/ 2020

Avskjutning rödräv i Stockholms län

Räven finns i hela länet och trivs extra bra i jordbrukslandskapet och stadsnära områden där den ofta har stor tillgång på föda. Avskjutningen speglar den jaktliga insatsen i de olika jaktvårdskretsarna likväl som andra omständigheter som påverkar ökning och minskning i rävpopulationen.

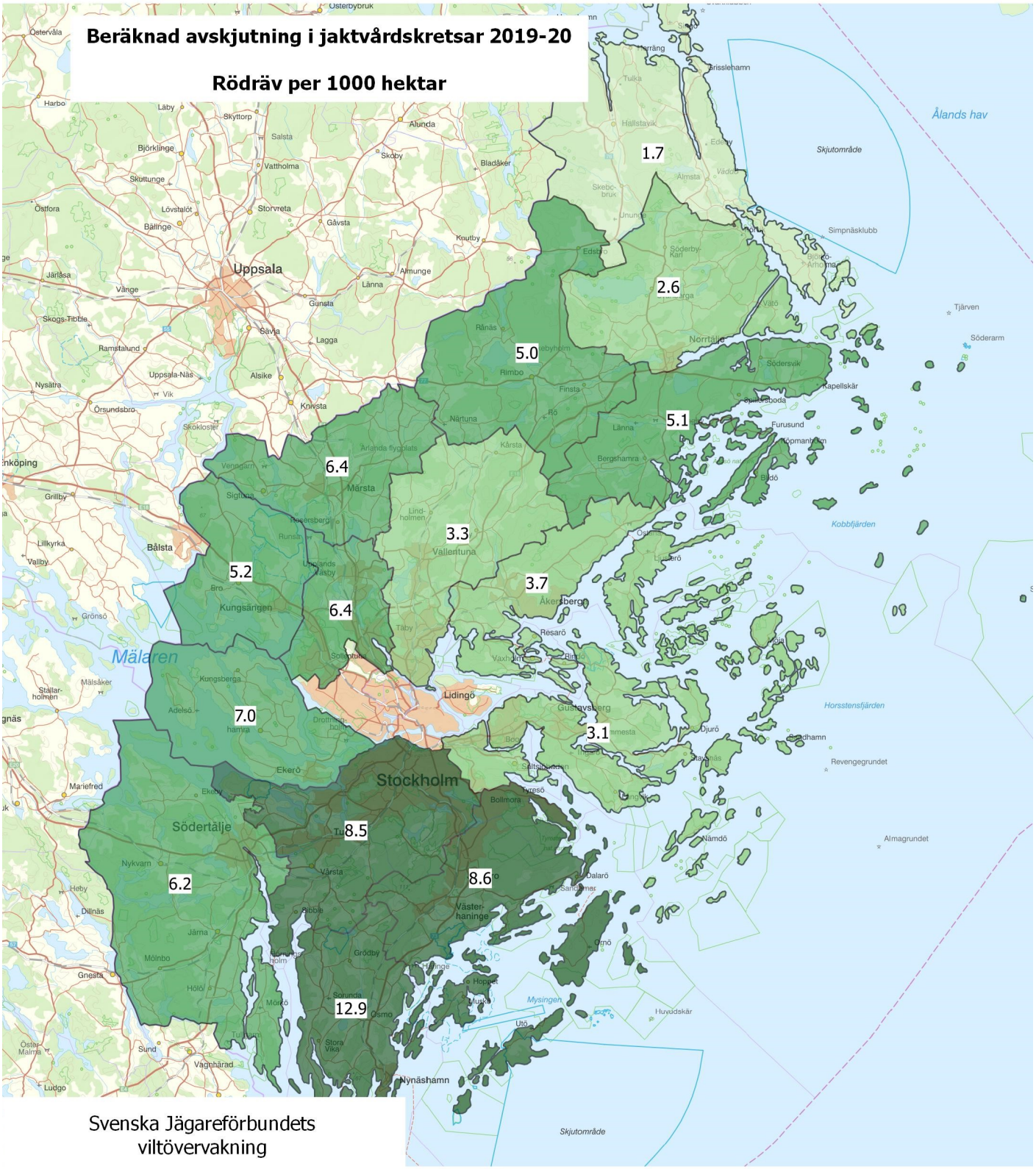

Svenska Jägareförbundets viltövervakning

Avskjutning bäver Stockholms län

Antalet och avskjutningen av bäver i länet ökar över tid. När det gäller avskjutningen av bäver och skillnader mellan år så speglar det sannolikt till största del den jaktliga insatsen. På flera håll orsakar bävrarnas flitiga arbete en del problem för oss människor och då brukar röster höjas om ökat jakttryck. Den minskning som ses mellan de två senaste åren beror sannolikt på minskad jaktlig insats.

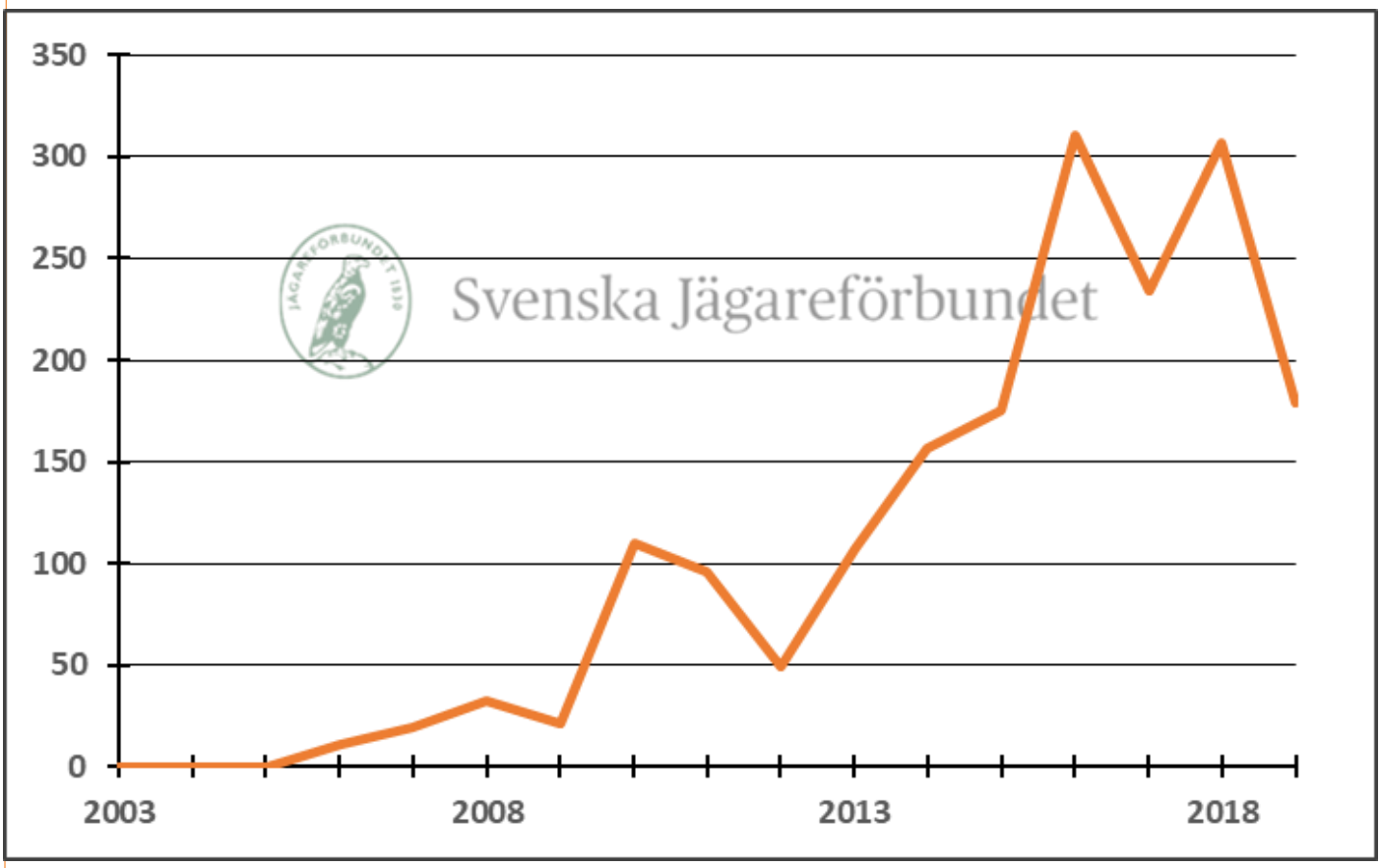

Figur. Avskjutningen av bäver i Stockholms län 2003-2019. Källa: Svenska Jägareförbundet viltövervakning.

Svenska Jägareförbundet

JAKTÅRET 2019/ 2020

Avskjutning bäver i Stockholms län

Det finns bäver i hela länet, både i anslutning till sötvatten men även till stor del ute vid kusten. I de områden där det skjuts relativt mycket bäver har de oftast funnits ganska länge medan det tar en stund innan det märks i avskjutningsstatistiken i de områden där de är relativt nyetablerade.

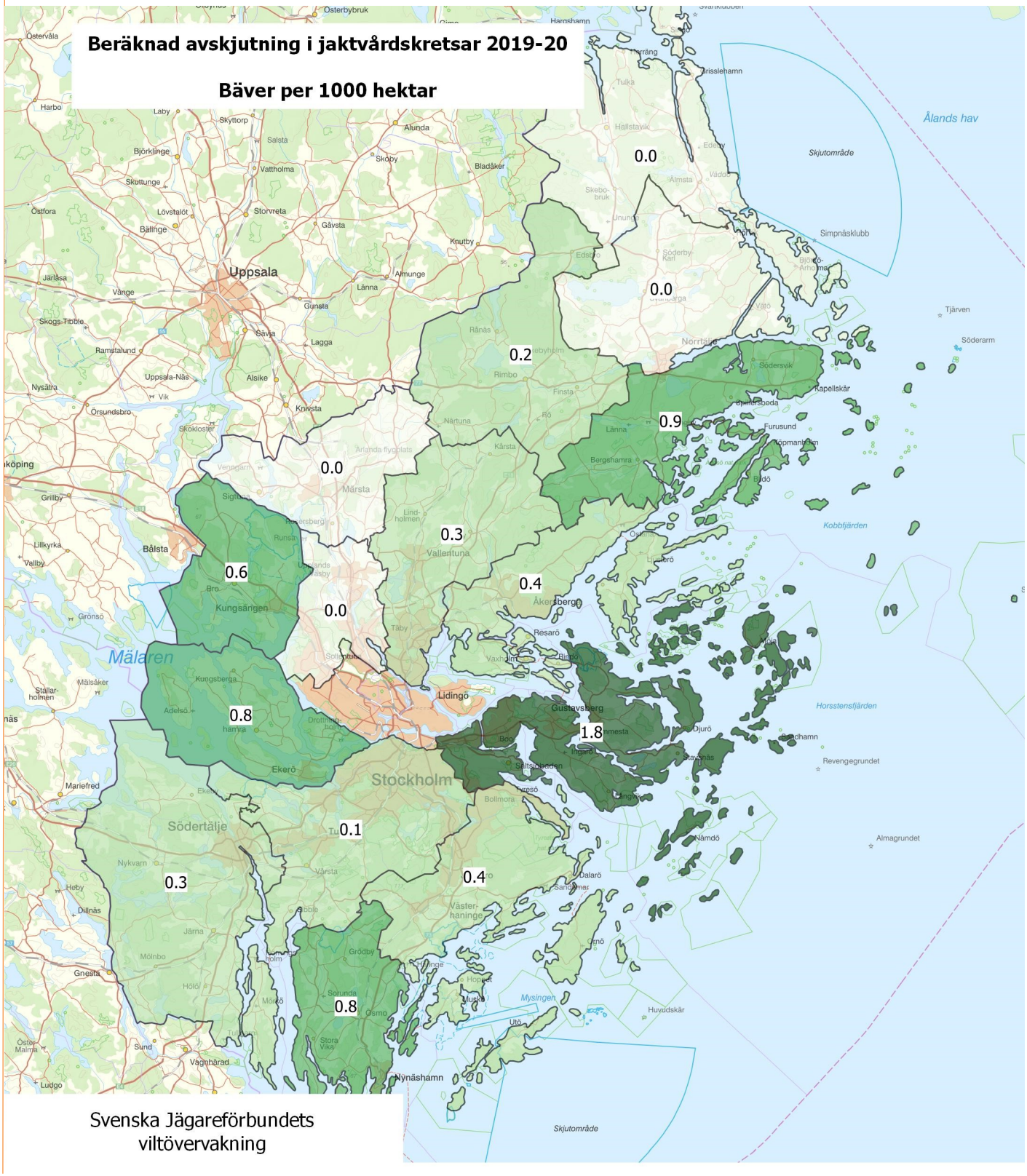

Svenska Jägareförbundets viltövervakning

Svenska Jägareförbundet

Viktigt att rapportera avskjutningen

Den skattade avskjutningen i länet och lokala jaktvårdskretsar som presenterats i denna sammanställning beräknas med hjälp av den avskjutning som ditt och andras jaktlag rapporterat. Rapporteringen är frivillig, endast jaktlag som själva vill bidra med data deltar.

De jaktlag som rapporterar meddelar också sin jaktmarksareal. Den rapporterade arealen i varje jaktvårdskrets summeras och då erhålls täckningsgraden för den aktuella jaktvårdskretsen.

Vid skattningen av avskjutningen används täckningsgraden som omräkningsfaktor. Beräkningen görs i varje enskild jaktvårdskrets för att på bästa sätt säkerställa likartade vildnadsförhållanden. Den skattade avskjutningen per jaktvårdskrets summeras till länsvis respektive nationell avskjutning.

För att erhålla bra kvalité på skattningen bör hög rapporteringsgrad eftersträvas i varje enskild jaktvårdskrets.

Stockholms län 2019-2020

Täckningsgraden för jaktvårdskretsarna Stockholms län varierar mellan 36 och 70 procent. Täckningsgraden för hela länet ligger på 44 procent. Inför kommande år är det viktigt att vi fortsätter bibehålla den goda rapporteringsviljan som finns i länet. Svenska Jägareförbundets målsättning är att nå en täckningsgrad om 30 % i länets alla kretsar. Om Ni önskar utbildning och eller information angående hur man rapporterar i Viltdata är det bara att Ni hör av er till ansvarig Jaktvårdskonsulent Per Zakariasson eller titta på de filmer som finns på www.viltdata.se

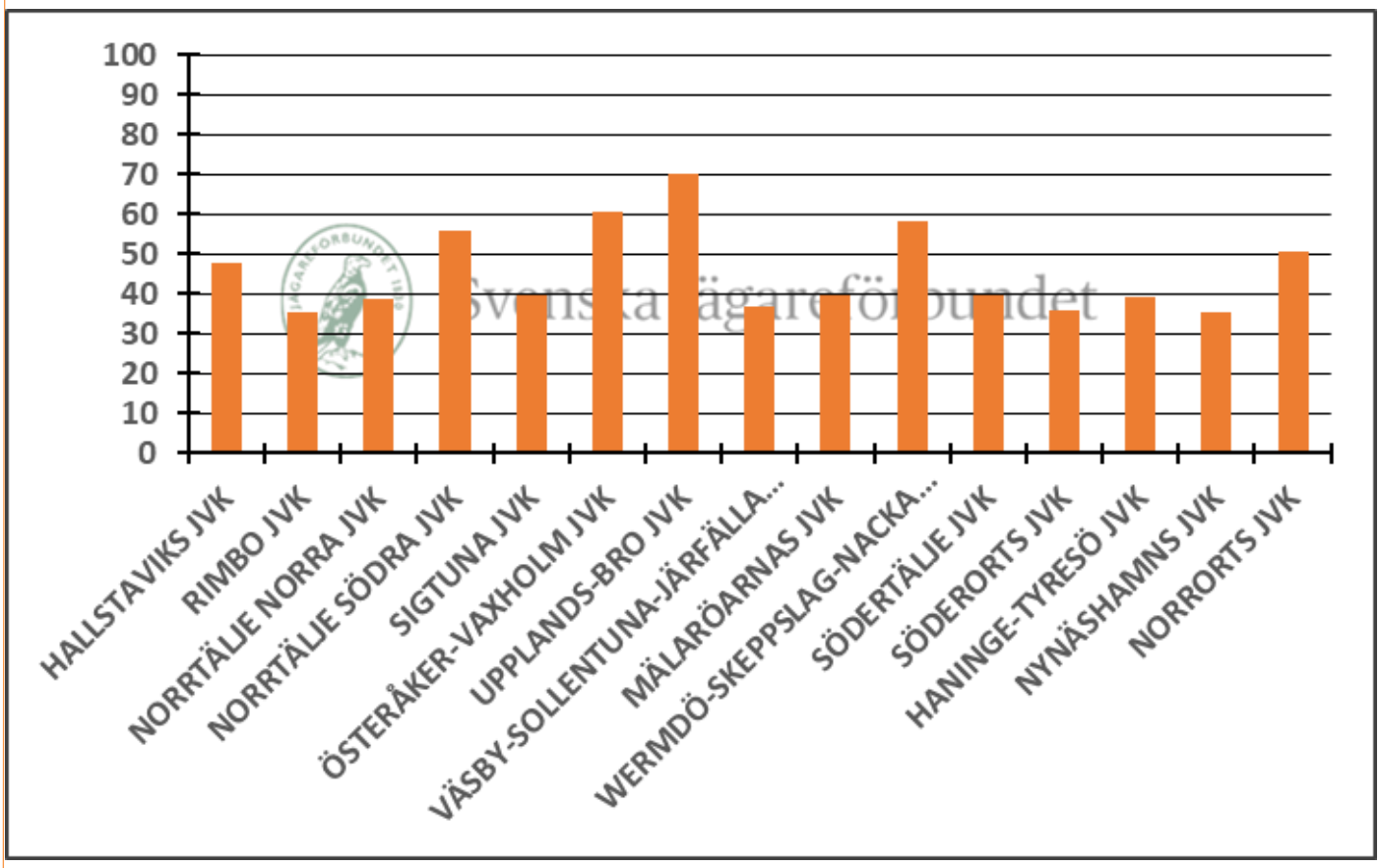

Figur. Rapporteringsgrad per jaktvårdskrets 2019-2020. Källa: Svenska Jägareförbundet viltövervakning.

Svenska Jägareförbundet

JAKTÅRET 2019/ 2020

Svenska Jägareförbundet är en folkrörelse med 157 000 medlemmar som är organiserade i 22 till förbundet anslutna länsjaktvårdsföreningar. Förbundet bildades 1830 i syfte att rädda viltstammarna samt att främja en långsiktigt hållbar jakt. Svenska Jägareförbundet verkar utifrån en stor respekt för viltet, naturen, människan och samhället som kan sammanfattas i orden hänsyn och balans. Förbundet har även ett jakt- och viltvårdsuppdrag av regeringen att leda delar av den praktiska jakten och viltvården i Sverige.

Foto: Madeleine Lewander

Länsansvarig Jaktvårdskonsulent

Per Zakariasson

per.zakariasson@jagareforbundet.se