



Inventera rovdjur med viltkamera!

Viltkameror är en viktig del för att inventera stora rovdjur och används idag mycket i Länsstyrelsens rovdjursinventering. Med hjälp av allmänhetens kameror kan inventeringens resultat förbättras. Viltkameror är ett viktigt komplement till spårning och andra observationer, särskilt under vintrar med lite eller ingen snö.

Svenska Jägareförbundet och Länsstyrelsen i Kronoberg vill informera dig om att du kan bidra till rovdjursinventeringen genom att rapportera bilder på lodjur och andra rovdjur från din viltkamera.

Användning av kameror

Viltkameror får användas för viltövervakning, men inte hur som helst. Man ska undvika platser där människor brukar röra sig. Får man ändå människor på bild ska de omedelbart raderas.

Platsen ska vara markerad så att de som närmar sig kameran vet att de kan bli fotograferade. Det ska finnas information om syftet med, och lagstödet för kameran, samt vem som ansvarar för den. Skyltar finns att köpa i Jägareförbundets butik på hemsidan.



SKANDObs

Så här rapporterar man

Om man fått bild på lo eller varg på sin viltkamera kan man antingen rapportera detta via www.skandobs.se eller via appen Skandobs. Den går att ladda ner till både Iphone- och Android-telefoner. Appen är klart att föredra. Du kan även rapportera dina bilder direkt till länsstyrelsen eller kvalitetssäkrare. Vid frågor eller råd kring viltkameror kan du kontakta Länsstyrelsen eller Svenska Jägareförbundet.

Det är viktigt att rapportera alla observationer under året, även om man tror att det är samma djur. Alla observationer är viktiga för kartläggningen av förekomst och geografisk spridning.

Men alla vargobservationer och observationer av fler än ett lodjur samtidigt är extra viktiga. Det är genom antalet föryngringar man fastställer antalet lodjur och det ligger till grund för beslut om till exempel licensjakt.





Det är även mycket viktigt att få koll på hur det är med rovdjursförekomst i de områden i länet där det varit sporadiskt med inkomna rapporter och observationer, se kartan nedan. Är dessa tomma eller finns det föryrngingar.

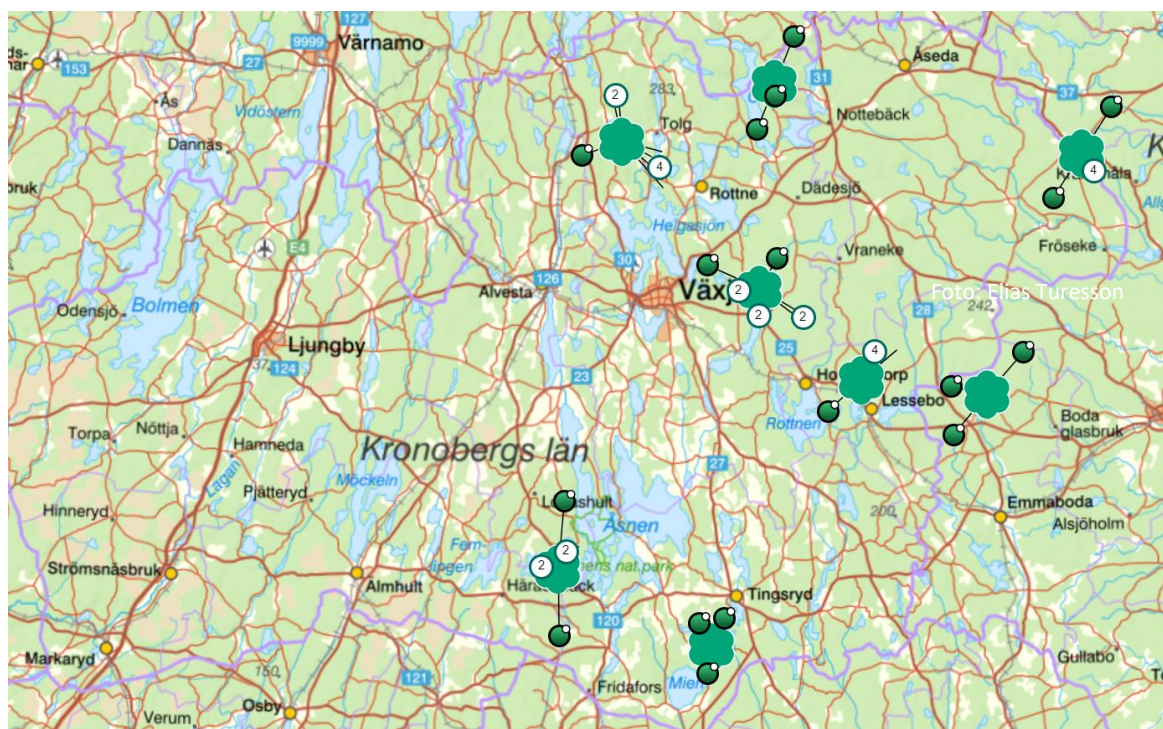

Kvalitetssäkrade och grupperade föryrngingar med lodjur i Kronoberg inventerings säsongen 2023–2024.



Kvalitetssäkrade vargobservationer i Kronoberg inventerings säsongen 2023–2024.



Kamerans placering

Lo och varg stannar ibland upp en kort stund framför kameran, men oftast rör de sig snabbt förbi. Det är vanligt att det kommer fler djur samtidigt, men med lite avstånd emellan. Därför bör kameran ställas in så att den tar flera bilder i tät följd, eller en filmsekvens. Det ökar möjligheten att få med alla individer på bild. Placera kameran så att den är riktad lite snett emot den yta du förväntar dig att djuret ska passera. Placerar du den vinkelrätt mot djurets färdriktning minskar tiden den befinner sig inom kamerans område (se bild). Tänk även på att sätta kameran i rätt höjd så att rörelsesensorn aktiveras. Vilket är ungefär 80 - 100 cm från marken, kan variera beroende på terrängen.

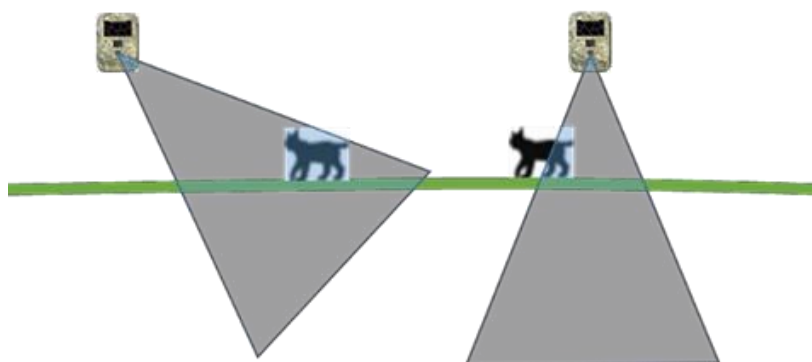

Tips för lyckade bilder

Lodjur är nyfikna och uppsöker håligheter som jordkällare eller grottor. De går gärna fram till saker som avviker från det normala och markerar sin närvaro. Det kan vara stugknutar, soptunnor, en stor sten eller något som du själv placerar ut. En vanlig lastpall eller en stolpe har visat sig vara effektivt för att få lodjuren att stanna upp framför viltkameran. Lastpall med till exempel en granruska, kan prepareras med valeriana eller annat godkänt doftmedel.

Det gäller att placera kameran och doftmarkering på ett ställe där du av erfarenhet vet att lodjuren passerar. Dagar med snö är lämpliga att leta lodjursspår och på så vis hitta lämplig plats för din viltkamera. Vargarna är mer skeptiska och kan mycket väl undvika kameran så där gäller det att hitta rätt plats och gömma kameran lite mer.

Att tänka på

För att en bild eller film ska kunna användas som underlag i inventeringen måste kamerans tidsangivelser och datum vara korrekta och möjliga att kontrollera. Bilderna eller filmerna ska ligga kvar på minneskortet för att kunna granskas. Det minskar risken för fotomontage eller felaktig tidsangivelse. Bilder med människor ska omedelbart raderas.

Rapportera bilder eller filmer av rovdjur så snart som möjligt till Länsstyrelsen eller i Skandobs. Mellan den 1 oktober och den sista februari är det inventeringssäsong för lodjur. Under denna period vill Länsstyrelsen särskilt få in bilder och filmer som visar flera lodjur eftersom det är antalet familjegrupp med lo i länet som räknas vid inventeringen. För att en bild eller film av lodjursfamilj ska kunna ingå i årets inventering behöver den vara Länsstyrelsen tillhanda senast den 1 april. Insända bilder/ filmer av lodjursfamiljer granskas enligt fastställda inventeringsinstruktioner och platsen där bilden är tagen dokumenteras av Länsstyrelsen.

Inventeringsperioden för varg är 1 oktober till 31 mars och alla typer av observationer på varg är viktiga. Inte minst nu när närvaron av varg sannolikt kommer att öka.



Kontakter Kronobergs län

Länsstyrelsen

Magnus Lundmark, rovdjursansvarig
010 - 223 74 08
magnus.lundmark@lansstyrelsen.se

Svenska Jägareförbundet

Elias Turesson Jaktvårdskonsulent
010 - 58 47 657 alt. 070 - 33 00 657
elias.turesson@jagareforbundet.se

Rune Håkansson, Rovdjursansvarig
070 - 564 20 33
runevikner@gmail.com

Fältpersonal

Lasse Le Carlsson	076 - 116 35 99
Rune Håkansson	070 - 564 20 33
Anders Gunnarsson	070 - 290 89 08
Elias Turesson	070 - 33 00 657
Stellan Sjögren	070 - 850 08 95
Stefan Tagesson	070 - 550 88 85

Södra delarna
Centrala och nordvästra delarna
Norra och nordöstra delarna
Södra och centrala delarna
Centrala, södra och sydvästra delarna
Västra delarna

För mer information: [Stora rovdjur | Länsstyrelsen Kronoberg \(lansstyrelsen.se\)](https://www.lansstyrelsen.se/kronoberg)