



## Inventera rovdjur med viltkamera!

Ny lagstiftning underlättar användningen av viltkameror för allmänheten. Viltkameror används idag inom länsstyrelsens rovdjursinventering och med hjälp av allmänhetens kameror kan inventeringens resultat förbättras. Viltkameror är ett viktigt komplement till spårning och andra observationer, särskilt under vintrar med lite snö.

Svenska Jägareförbundet och Länsstyrelsen i Kronoberg vill informera dig om att du kan bidra till rovdjursinventeringen genom att rapportera bilder på lodjur eller andra rovdjur från din viltkamera.

### Användning av kameror

Viltkameror får användas för viltövervakning, men inte hur som helst. Man ska undvika platser där människor brukar röra sig. Får man ändå människor på bild ska de omedelbart raderas.

Platsen ska vara markerad så att de som närmar sig kameran vet att de kan bli fotograferade. Det ska finnas information om syftet med, och lagstödet för kameran, samt vem som ansvarar för den.

### Så här rapporterar man

Om man fått bild på lo eller varg på sin viltkamera kan man antingen rapportera detta via [www.skandobs.se](http://www.skandobs.se) eller via skandobsapp:en. Den går att ladda ner till både iOS- och Android- telefoner. Du kan även rapportera dina bilder direkt till länsstyrelsen. Vid frågor eller råd kring viltkameror kan du kontakta länsstyrelsen eller Svenska Jägareförbundet.



Det är viktigt att rapportera alla observationer under året, även om man tror att det är samma djur. Alla observationer är viktiga för kartläggningen av förekomst och geografisk spridning.

Men alla vargobservationer och observationer av fler än ett lodjur samtidigt är extra viktiga. Det är genom antalet föryngringar man fastställer antalet lodjur och ligger till grund för beslut om till exempel licensjakt.

## Kamerans placering

Lo och varg stannar ibland upp en kort stund framför kameran, men oftast rör de sig snabbt förbi. Det är vanligt att det kommer fler djur samtidigt, men med lite avstånd emellan. Därför bör kameran ställas in så att den tar flera bilder i tät följd, eller bilder följt av en filmsekvens. Det ökar möjligheten att få med alla individer på bild. Placera kameran så att den är riktad lite snett emot den stig du förväntar dig att djuret ska passera. Placerar du den vinkelrätt mot djurets färdriktning minskar tiden den befinner sig inom kamerans område (se bild). Tänk även på att sätta kameran i rätt höjd så att rörelsesensorn aktiveras.

## Tips för lyckade bilder av lodjur

Lodjur är nyfikna och uppsöker håligheter som jordkällare eller grottor. De går gärna fram till saker som avviker från det normala och revirmarkerar. Det kan vara stugknutar, soptunnor, en stor sten eller något som du själv placerar ut. En vanlig lastpall eller en stolpe har visat sig vara effektivt för att få lodjuren att stanna upp framför viltkameran. Lastpall med till exempel en granruska, kan prepareras med valeriana eller annat godkänt doftmedel. Det gäller att placera kameran och doftmarkering på ett ställe där du av erfarenhet vet att lodjuren passerar. Dagar med snö är lämpliga att leta lodjursspår och på så vis hitta lämplig plats för din viltkamera.

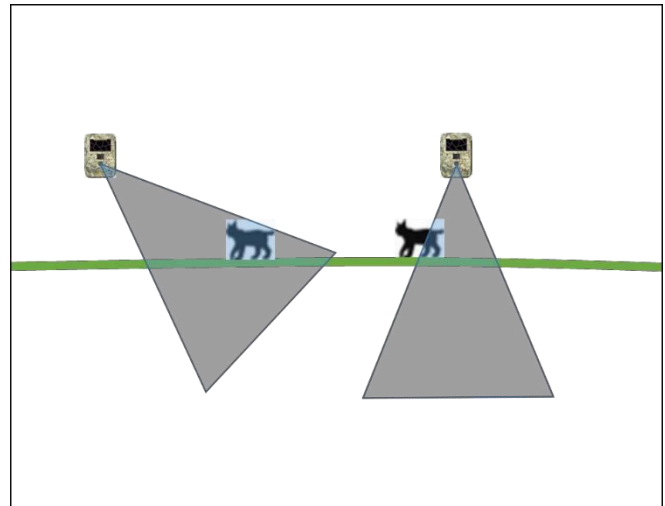

## Att tänka på

För att en bild eller film ska kunna användas som underlag i inventeringen behöver kamerans tidsangivelser vara korrekta och möjliga att kontrollera. Bilderna eller filmerna ska ligga kvar på minneskortet för att kunna granskas. Det minskar risken för fotomontage eller felaktig tidsangivelse. Bilder med människor ska omedelbart raderas.

Rapportera bilder eller filmer av rovdjur så snart som möjligt till Länsstyrelsen eller i Skandobs. Mellan den 1 oktober och den sista februari är det inventeringssäsong för lodjur. Under denna period vill Länsstyrelsen särskilt få in bilder och filmer som visar flera lodjur eftersom det är antalet lofamiljer i länet som räknas vid inventeringen. För att en bild eller film av lofamilj ska kunna ingå i årets inventering behöver den vara Länsstyrelsen tillhanda senast den 1 april. Insända bilder/ filmer av lodjursfamiljer granskas enligt fastställda inventeringsinstruktioner och platsen där bilden är tagen dokumenteras av Länsstyrelsen.



Foto: Anders Gunnarsson

## Kontakter Kronobergs län

### Länsstyrelsen

Magnus Lundmark,  
rovdjursansvarig

Tel: 010 - 223 74 08

E-post: [magnus.lundmark@lansstyrelsen.se](mailto:magnus.lundmark@lansstyrelsen.se)

Per Ekerholm

Tel: 010 - 223 77 13

E-post: [per.ekerholm@lansstyrelsen.se](mailto:per.ekerholm@lansstyrelsen.se)

### Fältpersonal

Lasse Le Carlsson, tel: 076 - 116 35 99

Rune Håkansson, tel: 070 - 564 20 33

Anders Gunnarsson, tel: 070 - 290 89 08

Elias Turesson tel: 070 - 33 00 657

Stellan Sjögren, tel: 070 - 850 08 95

### Svenska Jägareförbundet

Elias Turesson Jaktvårdskonsulent Kronoberg

Tel: 010 - 58 47 657, 070 - 33 00 657

E-post: [elias.turesson@jagareforbundet.se](mailto:elias.turesson@jagareforbundet.se)

*Rovdjursansvariga Jägareförbundet Kronoberg*

Rune Håkansson

Tel: 070 - 564 20 33

E-post: [runevikner@gmail.com](mailto:runevikner@gmail.com)

Kent Karlsson

Tel: 070 - 713 10 59

E-post: [nassejagaren@live.se](mailto:nassejagaren@live.se)



Svenska Jägareförbundet



LÄNSSTYRELSEN  
I KRONOBERGS LÄN