



Foto: Mostphoto/s

Viltinfo

Ett nyhetsbrev från Länsstyrelsen i Dalarnas län



2018
#1

Resultat från älgjakten 2017/2018

Älgjakten i länet avslutades den 31 januari och totalt har det fällts 6792 älgar under säsongen i länets älgskötselområden och licensområden, fördelat på 3673 vuxna och 3119 kalvar. Detta överensstämmer väl med länets målsättning om [40-60%](#) kalv i avskjutningen. Av de vuxna var 1946 tjurar och 1727 kor.

Detta innebär att 95% av de älgar som planerats att fällas också har fällts, vilket visar att älgskötselplanerna, och de beräkningar som ligger bakom dem, visat sig riktiga i de allra flesta fall då målluppfyllnaden är så god.

En del älgförvaltningsområden har upplevt att kalvtillgången varit sämre än vanligt, vilket avspeglas i inventeringen "älgobsen" som genomförs under de sju första

jaktdagarna. På många håll har också tidig och riklig snötillgång upplevts som ett hinder för jakten. Det kan vara en orsak till att måluppfyllnaden för kalv ligger lägre (90%) än den för vuxna (99%) då det oftast skjuts fler vuxna tidigt på jaktsäsongen och fler kalvar sent på jaktsäsongen.

| Älgförvaltningsområde | Avskjutning 2017/2018 | | | | | Älg/1000 ha | Plan ÄJO | | Måluppfyllnad ÄJO | | |
|---------------------------|-----------------------|-------------|-------------|-------------|-------------|-------------|-------------|-------------|-------------------|------------|------------|
| | Vuxen | Handjur | Hondjur | Kalv | Totalt | | Älg/1000 ha | Älg/1000 ha | Vuxen | Kalv | Totalt |
| Särna-Idre ÄFO | 300 | 125 | 175 | 253 | 553 | 1,3 | 1,4 | 1,4 | 96% | 97% | 97% |
| Transtrands ÄFO | 132 | 70 | 62 | 134 | 266 | 2,7 | 2,8 | 2,7 | 99% | 93% | 96% |
| Älvdalens ÄFO | 448 | 241 | 207 | 379 | 827 | 2,5 | 2,4 | 2,3 | 104% | 104% | 104% |
| Noppikoski ÄFO | 326 | 175 | 151 | 149 | 475 | 1,8 | 2,0 | 2,2 | 99% | 68% | 87% |
| Malungs västra ÄFO | 351 | 201 | 150 | 364 | 715 | 2,5 | 2,5 | 2,5 | 104% | 99% | 101% |
| Malungs östra-Venjans ÄFO | 332 | 183 | 149 | 312 | 644 | 2,6 | 3,1 | 3,0 | 88% | 80% | 84% |
| Siljansringens ÄFO | 128 | 81 | 47 | 82 | 210 | 2,4 | 2,5 | 2,8 | 101% | 95% | 99% |
| Bingsjö ÄFO | 82 | 45 | 37 | 57 | 139 | 2,6 | 2,5 | 2,5 | 101% | 102% | 101% |
| Siljansnäs ÄFO | 245 | 134 | 111 | 232 | 477 | 2,9 | 3,0 | 2,9 | 102% | 92% | 97% |
| Bjursås ÄFO | 195 | 102 | 93 | 137 | 332 | 3,0 | 3,3 | 3,2 | 102% | 83% | 93% |
| Gimmens ÄFO | 85 | 47 | 38 | 66 | 151 | 2,6 | 3,2 | 3,5 | 94% | 69% | 82% |
| Lumshedens ÄFO | 204 | 95 | 109 | 142 | 346 | 2,4 | 2,7 | 2,7 | 96% | 80% | 89% |
| Fredriksbergs ÄFO | 245 | 132 | 113 | 280 | 525 | 2,4 | 2,2 | 2,3 | 95% | 125% | 109% |
| Gyllbergens ÄFO | 186 | 104 | 82 | 155 | 341 | 2,5 | 2,7 | 2,5 | 102% | 82% | 91% |
| Gävle-Dala ÄFO | 209 | 102 | 107 | 214 | 423 | 3,0 | 3,2 | 3,2 | 95% | 94% | 94% |
| Norns ÄFO | 205 | 109 | 96 | 163 | 368 | 3,0 | 3,3 | 3,5 | 104% | 80% | 92% |
| Dalarnas län | 3673 | 1946 | 1727 | 3119 | 6792 | 2,5 | 2,7 | 2,7 | 99% | 90% | 95% |

Beslut om länets älgförvaltningsområden

Viltförvaltningsdelegationen beslutade i december att inte göra några ändringar i älgförvaltningsområdesgränserna i nuläget utan utvärdera mer och sedan ta ett nytt beslut år 2020.



Beslut om nya älgförvaltningsgrupper

Länsstyrelsen har tillsatt älgförvaltningsgrupper i länets 16 älgförvaltningsområden (ÄFO) för en ny treårsperiod. I älgförvaltningsgruppens ansvar ingår att upprätta en plan för ekosystembaserad förvaltning av älgstammen (älgförvaltningsplan) och initiera kvalitetssäkrade inventeringar som [t.ex.](#) spillningsinventering, vägning och åldersbestämning.

Man ska även följa upp förvaltningen inom och mellan jaktsäsonger och hålla årliga samråd med älgskötselområdena (ÄSO). Älgförvaltningsgruppen ska också uttala sig över ÄSO:s älgskötselplaner innan de lämnas till länsstyrelsen samt föreslå en minsta areal för att få fälla kalv respektive vuxen inom de licensområden som finns i ÄFO.

En älgförvaltningsgrupp består av sex ledamöter, tre vardera från jägarorganisationer och markägarorganisationer. Ordförande är alltid en företrädare för markägarna. Tillsättandet av ledamöter i älgförvaltningsgrupperna har skett på förslag från länets markägar- och jägarorganisationer. [Läs mer om älgförvaltningen i Dalarna här.](#)

Licensjakten på varg och lo



Licensjakt varg

Den 2 januari inleddes årets licensjakt efter varg. I Dalarna var det beslutat att sex vargar fick fällas i Flatenreviret, söder om Smedjebacken.

Den 19 januari beslutade Länsstyrelsen att minska området för att minska risken att vargar från andra revir fälldes.

Totalt fälldes fem vargar med stöd av licensjaktbeslutet och därutöver tre vargar med skabb i jaktområdet. De skabbangripna vargarna räknas inte in i jaktvoten eftersom de fällts med stöd av 40 c § jaktförordningen. Detta innebär att de fällts med stöd av annan lagstiftning, i detta fall i syfte att förkorta de skabbangripna vargarnas lidande.

På kartan till vänster syns de olika jaktområdena samt var alla vargarna fälldes.

Licensjakt lo

Lodjursjakten inleddes på morgonen den 1 mars och var snabbt över. Enligt Länsstyrelsens beslut fick sex lodjur fällas inom jaktområdet i Dalarnas län. Redan första dagen fälldes fyra vuxna hannar och på morgonen den 2 mars fälldes en vuxen hona och en honunge och därmed var jakten avslutad.

På kartan nedan syns jaktområdet och var djuren fälldes.



Efter jakten

Alla vargar och lodjur som fålls under licensjakterna besiktigas av länsstyrelsernas besiktningspersonal så snart som möjligt efter att de fållts. Besiktningspersonalen tar olika kroppsmått och fyller i blanketter om hur jakten gått till samt gör eventuella noteringar om skador eller sjukliga förändringar. Djuren fålls av jägaren eller en konservator, och kroppen skickas sedan till Statens Veterinärmedicinska Anstalt, SVA, i Uppsala så snart som möjligt.

När djuret kommer in till SVA utförs en del ytterligare mätningar vartefter kroppen röntgas och fotograferas. En viltpatolog obducerar sedan djuret för att leta efter tecken på sjukdomar och skador.

På SVA's hemsida finns information om alla fållda [vargar](#) och [lodjur](#) i både Dalarna och andra län som beslutat om licensjakt.

Preliminärt inventeringsresultat

Länsstyrelsen inventerar årligen de stora rovdjuren i länet. Nedanstående resultat är preliminära och slutgiltigt resultat från vinterns varg- och loinventeringar kommer att publiceras i juni i nationella rapporter. Järvinventeringen pågår fram till 31 juli och resultaten publiceras under hösten. Alla tidigare inventeringsrapporter kan hämtas på [Viltskadecenters hemsida](#).

Lodjur

Vid lodjursinventeringen inventeras familjegrupper som består av en lodjurshona med ungar. Preliminärt visar lodjursinventeringen på 6,5 lodjursföryngringar i länet.

Varg

För varg fastställs framförallt revirmarkerande par och familjegrupper, samt i vilka revir föryngring har skett. På nedanstående karta redovisas familjegrupper och par, samt även ett par revir med övriga stationära vargar.

Reviren på nedanstående karta är preliminära. Status är inte helt fastställt än i några revir och arbetet med det samt analys av insamlade prover pågår fortfarande. Andra vargar, fjolårsvalpar och vandringsvargar, har också spårats utanför de här reviren.

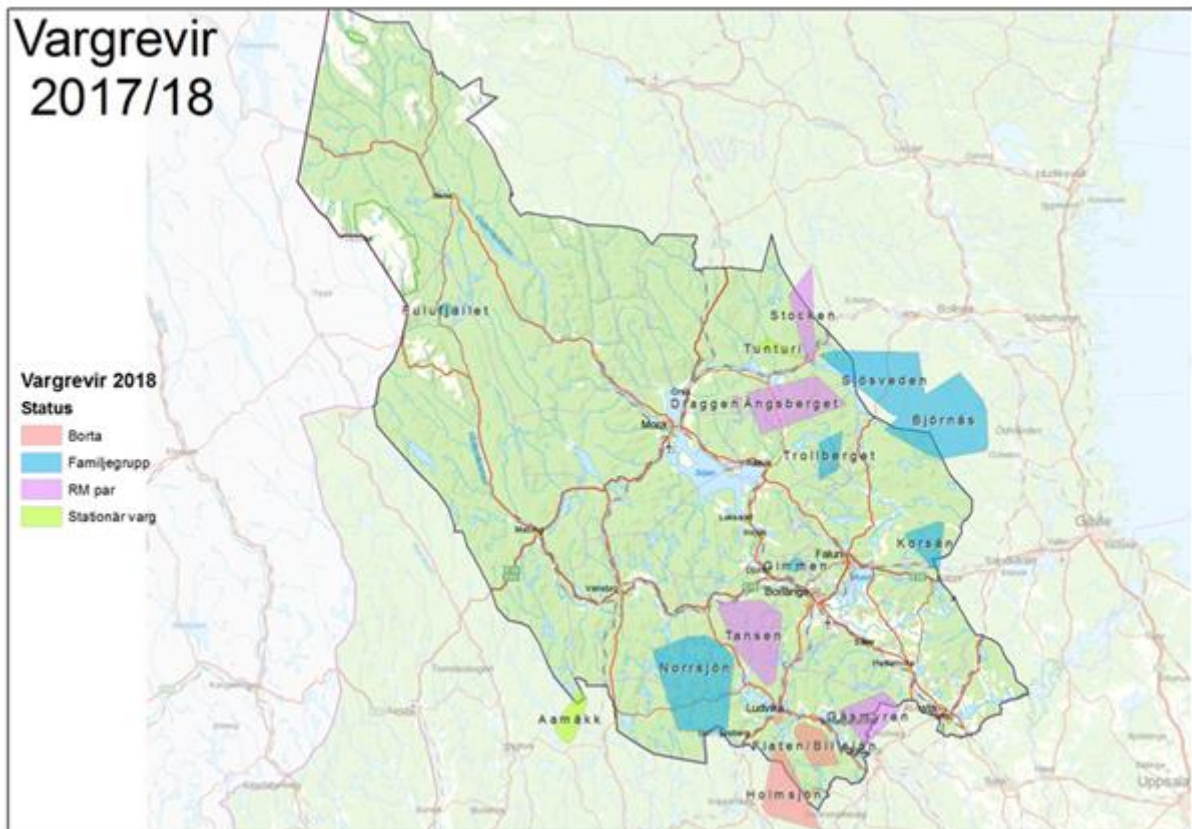

**Spillningsinventering
varg, tack för all
hjälp!**



Den extra spillningsinventering av varg som har pågått i hela Sverige sedan den 1 oktober 2017 avslutades den 31 mars. Inventeringen genomfördes för att få en så korrekt bild som möjligt av totala antalet vargar i landet och för att samla underlag för utvärdering av dagens omräkningsfaktor för varg. Idag beräknas det totala antalet vargar utifrån antalet funna föryngringar multiplicerat med 10.

I Dalarnas län har totalt 666 DNA-prover av varg registrerats, dessa har samlats av Länsstyrelsens personal, jägare samt andra intresserade. Länsstyrelsen är mycket tacksam för allt intresse för och hjälp med insamlingen.

På hemsidan rovbase.se registreras alla inkomna prover samt DNA-svar. För mer information om inventeringen besök [viltskadecenters hemsida](#).

Förebygga viltskador från betande fåglar

Nu närmar sig sommaren och odlingssäsongen drar igår ordentligt. Ökande populationer av stora fåglar som trana, gäss och sångsvan har medfört fler skador på grödor. Skadorna består oftast av nedtrampning och betning, vilket medför ekonomiska förluster för lantbrukarna. Länsstyrelsen kan hjälpa till med skrämmeåtgärder för att förebygga skador. Du kan läsa mer om dessa olika åtgärder på [viltskadecenters hemsida](#). Har du frågor om de olika åtgärderna är du välkommen att kontakta Länsstyrelsens skrämmepersonal:

Hedemora: Erik Johansson och Carl Oljans, [010-225 05 30](tel:010-225 05 30)

Nås/Västerdalarna: Ingvar Rosén och Elis Wiklund, [010-225 03 28](tel:010-225 03 28)

Länsstyrelsen kan även ersätta skador orsakade av fredade fåglar. Om du drabbas av skada och vill ansöka om ersättning ska du utan dröjsmål anmäla detta till oss. Vår besiktningsman Bert Eriksson ([010-225 03 26](tel:010-225 03 26)) besiktar sedan skadan på plats.



Kom ihåg!

1 mars till 20 augusti måste du hålla din hund under extra stor uppsikt när ni är ute i naturen. Hundar ska under denna tid hindras från att springa lösa i marker där det finns vilt.

Läs mer på [Naturvårdverkets hemsida](#)



Kontaktuppgifter till oss på Länsstyrelsen

Chefer och ansvariga

Enhetschef naturvårdsenheten
Björn Forsberg, [010-225 02 39](tel:010-225 02 39)

Chef viltfunktionen
Jonas Bergman, [010-225 03 17](tel:010-225 03 17)

Platsansvarig Idrekontoret
John Halvarsson, [010-225 03 35](tel:010-225 03 35)

Handläggare

- **Lena Berg**, rovdjursfrågor och inventering, [010-225 03 16](tel:010-225 03 16)
- **Marie Edvall**, rovdjursfrågor, [010-225 02 62](tel:010-225 02 62)
- **Jonas Nordström**, älg och övriga viltfrågor, [010-225 03 65](tel:010-225 03 65)
- **Regina Gentsch**, viltskador och registrering av jaktområden, [010-225 04 67](tel:010-225 04 67)
- **Linda Vedin**, nyhetsbrev, rovdjur och övriga viltfrågor, [010-225 03 59](tel:010-225 03 59)
- **Marie Hjort**, bidrag till rovdjursavvisande stängsel, [010-225 02 87](tel:010-225 02 87)

E-post: fornamn.efternamn@lansstyrelsen.se

Vid rovdjursangrepp eller störning:

Från 1 oktober till 31 maj nås Länsstyrelsens besiktningspersonal på vardagar under arbetstid – se telefonnummer nedan. På helger mellan 07:00-17:00 finns beredskap på telefon [010-22 50 500](tel:010-22 50 500).

Från 1 juni till sista september finns beredskap på telefon [010-22 50 500](tel:010-22 50 500) alla dagar mellan 07:00-20:00.

Här hittar du viltfunktionens naturbevakare

OMRÅDE NORR

Peter Wallin, [010-225 03 68](tel:010-225 03 68)

OMRÅDE VÄST-NORR

Erik Gunnarsson, [010-225 05 16](tel:010-225 05 16)

OMRÅDE MITT-NORR

Hans-Olov Hansson, [010-225 03 37](tel:010-225 03 37)

OMRÅDE ÖST

Jan Tisak, [010-225 03 60](tel:010-225 03 60)

OMRÅDE MITT-SYD

Jan Tisak, [010-225 03 60](tel:010-225 03 60)
Bert Eriksson, [010-225 03 26](tel:010-225 03 26)

OMRÅDE VÄST-SYD

Fredrik Perols, [010-225 03 32](tel:010-225 03 32)

OMRÅDE SYD

Bert Eriksson, [010-225 03 26](tel:010-225 03 26)



Länsstyrelsen i Dalarnas län
Telefon: 010-225 00 00
www.lansstyrelsen.se/dalarna